

広報 **やおお** 10

令和3年 No.604

山と森で探す秋





山

見行山

登山道の入口付近は薄暗く、少し不安になりながらも登り進めていくと、明るい日の光が入ってきます。小さな栗や花などを見つけ、休憩しながらゆっくり登っていきます。山頂から見渡せる360度の景色は、とても気持ちよく、登ってよかったと思わせてくれます。



山と森

秋さんぽ

のススメ

だんだんと涼しくなり、木の葉が色づくこの季節。暑さもやわらぎ、過ごしやすい気温となってきました。

食欲の秋や読書、芸術の秋。何か始めたくなるこの秋に、山や森へ「さんぽ」に出かけてみませんか。普段から歩いている方も、そうでない方も、いつもとは違う場所で秋を探しに行ってみませんか。

山に囲まれている私たちにとって、自然は目新しいものではないですが、のんびり歩いてみたり、登ってみたりすると新鮮で、気持ちのよい景色が見えるものです。

9月下旬、今回は見行山とめい想の森で、秋のはじまりを見



森

めい想の森

歩き進めると、
ところどころでキン
モクセイがふわっ
と香ります。どん
ぐりが落ちていた
り、もみじが色づ
き始めていました。
メタセコイヤの
森は、11月中旬か
ら紅葉の並木を楽
しむことができそ
うです。

めい想の森から見下ろす八百津のまち

秋さんぽを 楽しむために

つけました。ふと見る足元の植
物や、見上げた木々と空から、
秋が少しずつ感じられました。
今では、もっと秋めいている
ことと思います。

水分補給はこまめに！
のどが渴いたと感じる前に
水分をとりましょう。

体調が悪いと感じたときには、
外出は控えましょう。

日が短くなり、17時頃から
暗くなります。山や森では、
明るい時間に歩きましょう。

歩くことに適した服装を。
靴ひもをしっかり締めるこ
とで、足の負担の軽減や転
倒を防ぎます。

野生動物やハチに注意！
鈴やラジオなど、音の出る
ものを身に付けましょう。
また、香水や黒い服は避け
ましょう。

No.110
シリーズ 防災安全

岐阜県
地震防災の日



毎年10月28日は「岐阜県地震防災の日」です。平成17年4月1日に施行された「岐阜県地震防災対策推進条例」第17条では、地震や地震災害に関する意識を高め、地震防災活動の一層の充実を図るため、知事が「岐阜県地震防災の日」を定めることとしています。

岐阜県に最大の被害をもたらした濃尾地震の経験を生かして、濃尾地震が発生した10月28日を「岐阜県地震防災の日」として定められました。

明治24年10月28日に発生した濃尾地震は、マグニチュード8・0と推定され、当時では日本の内陸で発生した最大級の地震といわれました。実際に東は山梨県から、西は兵庫県まで、14府県に被害が及び、住宅の全壊は71,190戸、半壊は70,027戸の被害がありました。

岐阜県地震防災の日
みなさまにお願いしていること

家庭では

- ① 家の周りの地形や家具の固定の状況の確認
 - ② 食料、飲料水、医薬品などの備蓄の点検
 - ③ 防災用具の点検
 - ④ 避難所の位置や避難経路、災害時の家族間の連絡方法の確認
- 事業所では
- ① 事業所の周りの地形や事業所などの耐震性の点検
 - ② 事業所の防災組織の整備状況や、従業員の防災訓練・研修などへの参加状況の確認
 - ③ 保有する地震防災のための資機材の点検

町でも、すぐに避難をすることができるよう、非常用持ち出し袋の準備をおすすめています。

「岐阜県地震防災の日」をきっかけに今一度、身の回りを点検・確認してみてくださいませんか？

お問い合わせ

防災安全室

☎ 43-2111 (内線2232)

可茂消防からのお知らせ

可茂消防事務組合八百津出張所

☎ 43-0476



救急出動についてのお願い

可茂消防では、新型コロナウイルス感染症の場合、感染予防のため普段の救急出動とは違う体制で活動をしています。

○ 新型コロナウイルス感染症に関わる救急出動の場合、救急隊員は感染防護服を着て、救急車内の準備をしてから出動します。そのため出動に時間がかかります。

○ 救急隊員の使用するN95マスクは、話し声がこもって聞き取りにくいことがあります。

○ かかりつけや希望する病院に行けないことや、搬送先が決まるまで何時間もかかるおそれがあります。

○ 病院からの指導で付き添いが同乗できない場合があります。

○ 搬送後は救急車の消毒のためすぐに出勤できなくなり、その間は遠方の消防署から出動するため到着に時間がかかります。

みなさまのご理解とご協力をお願いいたします。

こころの相談

※要予約(無料)

日にち: 11月8日(月)

時間: 午後3時~

ところ: 保健センター

のぞみの丘ホスピタルの精神保健福祉士が対応します。秘密は厳守します。

No.113

シリーズ 包括支援

こんにちは!

地域包括支援センターです!

11月の予定



お元気サロン

※要申込(無料)

日にち: 11月11日(木)・25日(木)

時間: 午前10時~11時

ところ: 福祉センター

いきいきと元気にすごすためのヒントがいっぱい。講話や実技、軽体操など楽しい企画が盛りだくさんです。

※八百津町在住65歳以上の方対象

健康寿命を延ばしましょう! 知っていますか?『フレイル』

◆フレイルって何?◆

筋力低下や低栄養などによって心身の機能が低下し、弱った状態のことを言います。

そのまましておくとお介護が必要な状態に進んでしまうと考えられています。

<フレイルの進行を防ぐポイント>

① 運動

足踏みやつま先立ち、椅子に座って片足ずつ上げるなど、すきま時間にやってみましょう。

② 食事

低栄養状態にならないよう、量は減らしても、食べる種類は減らさないようにしましょう。

③ 口腔ケア

歯と口の状態が悪化すると食べることが難しくなり、全身の健康に影響を及ぼします。毎食後の歯みがきと歯科検診でお口の健康を保ちましょう。

オレンジカフェ(認知症カフェ)

※要申込(無料)定員10名

日にち: 11月24日(水)

時間: 午後2時~3時

ところ: 久田見出張所

地域包括支援センターへ11月17日(水)までに電話で予約してください。

「認知症について知りたい」「気分転換したい」など、自由に過ごすことができる憩いの場です。今回は音楽療法士の方を講師にお招きします。

感染防止対策を実施します

行事の実施にあたり、「コロナ社会を生き抜く行動指針」に沿った感染防止対策を実施します。

☆人と人との距離確保

☆マスク着用

☆手洗い励行

☆定期的な換気、清掃・消毒

☆実施時間の短縮・利用人数の制限

☆スタッフの体調管理とともに、利用者の方にも利用当日の体温測定などご協力をお願いします。



※新型コロナウイルスの感染状況により、掲載の行事が中止となる場合があります。

○お申し込み・お問い合わせ先: 八百津町地域包括支援センター ☎43-3267
(平日: 午前8時30分~午後5時15分)



No.107 シリーズ 教育の窓

いどむ やりぬく 思いやる
八百津町立八百津中学校

1. はじめに

八百津中学校は、学校教育目標「いどむ やりぬく 思いやる」のもと、日常を大切に生活しています。

2. いどむ

①新しい取組に「いどむ」

6月4日(金)に、体育の授業で「ハ中ダンスフェスティバル」を開催しました。4月より取り組んできた「学級全員ダンス」の発表会です。コロナ禍でクラスが替わり、話したことのない仲間の中、学級全員で一つの作品をつくりあげることが、苦勞もありましたが、代表キャプテンや班のリーダーがよく頑張りました。その頑張りにより、学級全員が応え、どの学級も素晴らしい発表をしました。



②コロナ禍で「いどむ」

～中体連激励会～

最後の中体連に出場する3年生のため、毎年2年生が中心となり、中体連激励会を行っています。しかし、今年はコロナ禍で集まって会を行うことができません。1、2年生は知恵を絞って、3年生のために激励ビデオを作成し、全校に放映することで、3年生への感謝の気持ちを伝えました。

3. やりぬく

①様々な活動を「やりぬく」

野球部が中濃大会で優勝したように、生徒は様々な活動で輝く姿を貫き、夢・目標を達成しようとしてやりぬいています。中体連地区陸上大会では、男女リレーを含め、13人が県大会へ出場し、東海大会に出場した生徒もいます。バレー部、卓球部個人は県大会出場。ポート競技、カヌー競技は全国大会に出場し、ポート競技では日本一になるなど活躍しました。



文化的な面では、吹奏楽部は地区大会で金賞をとり、県大会へ出場しました。また、少年の主張大会や杉原千畝記念短歌大会でも活躍しています。短

歌大会では、3600を超える作品の中から最高賞である人道大賞を八百津中生徒が受賞しました。ひとつひとつの取り組みをやりきる姿勢がこのような結果につながっています。

②感染予防対策を「やりぬく」

子どもにとって、かけがえない思い出となり、教育効果も高い活動である修学旅行を、コロナ禍でも実施出来るよう八百津中独自のマニュアルを作成しました。また、保護者の方に感染予防対策を周知するため、オンラインでの説明会を実施しました。修学旅行は延期となりましたが、子どもたちにとって大切な教育活動が、コロナ禍でも実施出来るよう、対策を徹底してやりぬきます。

4. 思いやる

①仲間のよさを見つけ、仲間を「思いやる」

生徒会が企画した「星の国」の取り組みは、仲間の輝く姿(よい姿)をカードに書いて、掲示する活動です。生徒玄関のボードには、仲間の輝く姿が掲示されています。

光輝く「星の国に行こう」と、仲間と協力して、互いのよさを見つけていく活



動を仕組む生徒会の「いどむ」は、全校211人の「いどむ」を後押ししています。製作されたボードのデザインから、生徒会の意気込みを感じます。

②びびきあい集会を通して、「思いやる」

生徒会がタブレットを使い「ハ中は過ごしやすいか」「生活で気になっていることはあるか」というアンケートを全校生徒にとりました。結果をもとに「思いやる」という視点から、各学級で自分の学級の実態を見直しました。そして、安心安全な生活をするために何が大切なかを考え、各学級で安心安全宣言を作成し、全校生徒に発表しました。生徒は、仲間の気持ちを考えることの大切さを改めて学びました。

5. 最後に

近年、子どもをとりまく環境は激変し、学校教育も多大な影響を受けています。しかし、どの生徒にとっても、中学校生活3年間は一度しかない大切な時間です。そのことを職員は肝に銘じ、社会がどうであろうと、子どものためにやらなければならないことはやりきる。子どもの学びを決してとめない。生徒が「八百津中学校で学べてよかった」と思える教育活動を継続していく強い意志を持ち、日常を大切にしながら生徒と毎日向き合っています。

明るい選挙啓発ポスター 入選・佳作おめでとうございます

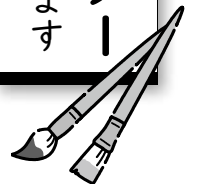

八百津町明るい選挙推進協議会と町選挙管理委員会では、政治意識の向上と明るい選挙の推進を呼びかけるため、将来の有権者である小・中学生に対して、毎年『明るい選挙啓発ポスター』を募集しています。

今年度は小・中学校合わせて88点(小学校79点、中学校9点)の応募がありました。9月15日(水)に町ポスター審査会を行った結果、入選作品15点(小学校10点、中学校5点)・佳作作品21点(小学校17点、中学校4点)を選出しました。

作品は、ファミリーセンター2階展示スペースに、10月29日(金)まで展示しています。すてきな作品の数々を、ぜひご覧ください。



民田彩姫さんの作品



各務桃加さんの作品

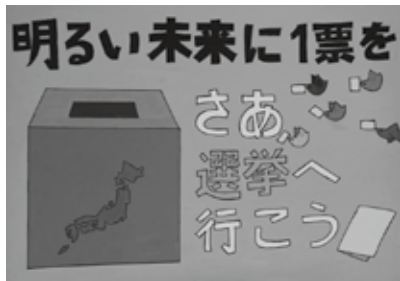

後藤心咲さんの作品



栗原李菜さんの作品

◆小学校入選者

- 井川 あかりさん(八百津小・6年)
- 玉木 未織さん(八百津小・6年)
- 那波 杏咲さん(八百津小・6年)
- 水野 ねねさん(八百津小・6年)
- 伊藤 愛梨さん(和知小・6年)
- 後藤 心咲さん(和知小・6年)
- 酒向 彩寧さん(和知小・6年)
- 圃中 一樹さん(和知小・6年)
- 村雲 穂佳さん(和知小・6年)
- 民田 彩姫さん(久田見小・6年)

◆中学校入選者

- 栗原 李菜さん(八百津中・1年)
- 金子 心咲さん(八百津中・2年)
- 吉田 心さん(八百津中・2年)
- 林 ありめさん(八百津中・3年)
- 各務 桃加さん(八百津東部中・1年)

◆小学校佳作者

- 青山 翔悟さん(八百津小・6年)
- 岩井 琢武さん(八百津小・6年)
- 玉木 心夕来さん(八百津小・6年)
- 渡邊 智都さん(八百津小・6年)
- 青山 凜香さん(和知小・6年)
- 飯田 咲優さん(和知小・6年)
- 今井 葉月さん(和知小・6年)
- 瀬瀬 啓介さん(和知小・6年)
- 斉藤 咲生さん(和知小・6年)
- 徳永 扇侑さん(和知小・6年)
- 林 丈太郎さん(和知小・6年)
- 細江 百杏さん(和知小・6年)
- 渡邊 柚花さん(和知小・6年)
- 岩井 優歩さん(錦津小・6年)
- 古田 陽愛さん(錦津小・6年)
- 大脇 七星さん(久田見小・6年)
- 辻 梨央さん(久田見小・6年)

◆中学校佳作者

- 久野 翔集さん(八百津中・1年)
- 瀬瀬 苺花さん(八百津中・2年)
- 三宅 彩加さん(八百津中・3年)
- 中山 誠也さん(八百津東部中・1年)

○お問い合わせ先
八百津町選挙管理委員会
☎4312111
(内線2219・2394)

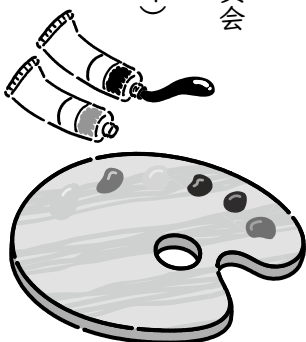

八百津町の財政状況は健全なの？

～令和2年度八百津町の健全化判断比率などを公表します～

地方公共団体の財政の健全化に関する法律に基づき、令和2年度決算に基づく「健全化判断比率」と、公営企業の「資金不足比率」をお知らせします。



○健全化判断比率○

(単位：%)

	①実質赤字比率	②連結実質赤字比率	③実質公債費比率	④将来負担比率
八百津町	— (△8.53)	— (△26.38)	5.6	— (△40.7)
早期健全化基準	(15.00)	(20.00)	(25.0)	(350.0)
財政再生基準	(20.00)	(30.00)	(35.0)	

注：①、②、④はマイナスとなり算定されなかったため、「—(該当なし)」とし、参考に比率を(△)表記しています。

■健全化判断比率は、地方公共団体の財政状況を客観的に表し、財政の早期健全化や再生の必要性を判断する指標です。いずれの指標も国が定めた早期健全化基準などの基準を大幅に下回っており、町の財政は「健全である」といえます。

○資金不足比率○

(単位：%)

会計の名称	⑤資金不足比率	経営健全化基準
水道事業会計	—	(20.0)
下水道事業会計*	—	(20.0)

ちょっと難しく感じてしまう
「財政」のお話。
でも、知っておきたい。
自分のまちのことだから。

注：資金不足とならなかったため、「—(該当なし)」で表記しています。

※公共下水道事業特別会計と農業集落排水事業特別会計は、令和元年度から「下水道事業会計」として公営企業法適用会計となりました。

■資金不足比率は、公営企業会計の資金不足がどれだけあるかを料金収入などの事業規模と比較した指標です。どちらも資金不足はなく、公営企業会計の経営は「健全である」といえます。

Q. 基本的な会計の赤字はどのくらい？

A. ①実質赤字比率 ▶ 赤字はありません

「実質赤字比率」は、福祉、教育、まちづくりなどの行政サービスを行う一般会計などに生じている赤字額が、標準財政規模(※)に占める割合です。この比率が高いほど、赤字の程度が大きいうことになります。令和2年度決算では、一般会計などは赤字ではなかったため、「—(該当なし)」となります。

(※)標準財政規模…地方公共団体の標準的な収入である町税や普通交付税などの1年間の一般財源の合計額

Q. 八百津町全体で赤字はどのくらい？

A. ②連結実質赤字比率 ▶ 赤字はありません

「連結実質赤字比率」は、一般会計のほか、町の全会計の赤字額が、標準財政規模に占める割合です。町全体としての赤字の程度を表しています。令和2年度決算では、町全体の合計数値は赤字ではなかったため、「—(該当なし)」となります。

Q. 借金返済などの支払いはどのくらい？

A. ③実質公債費比率 ▶ 5.6%

「実質公債費比率」は、一般会計などが負担する公債費(借入金の返済額)や公営企業会計への繰出金や一部事務組合への負担金のうち、公債費に使用した部分が、標準財政規模を基本とした額に占める割合です。この比率が高いほど、自由に使用できるお金が少なくなり、その結果、住民サービスの低下をまねく恐れがあります。令和2年度決算の実質公債費比率は、「5.6%」で、早期健全化基準である25.0%を大幅に下回っています。前年度(令和元年度)の実質公債費比率(6.7%)と比較しても、1.1ポイント改善しています。

Q. 今後見込まれる負担はどのくらい？

A. ④将来負担比率 ▶ 算定されませんでした

「将来負担比率」は、一般会計などの借入金(地方債)や契約などで約束した支払額が、標準財政規模を基本とした額に占める割合です。この比率が高いほど、将来的に財政を圧迫する可能性が高くなります。令和2年度決算では、将来負担すべき額よりも、負担すべき額に使用できる基金などの財源が上回っているため、「—(該当なし)」となります。

Q. 公営企業(上下水道)の資金はどのくらい不足しているの？

A. ⑤資金不足比率 ▶ 資金が不足している会計はありません

「資金不足比率」は、公営企業会計の資金不足額が、公営企業の事業規模(通常の営業で見込まれる1年間の収入額)に占める割合です。令和2年度決算では、対象となる両会計(水道事業会計および下水道事業会計)ともに資金不足は発生していないため、「—(該当なし)」となります。



○お問い合わせ先
総務課 財政係
☎43-2111
内線2213

子育て情報ひろば 11月の行事予定



子育て支援センター
☎43-2111(内線2582)
八百津保育園 ☎43-0196
錦津保育園 ☎43-0449
久田見保育園 ☎45-1276
和知保育園 ☎43-0519
乳幼児学級 ☎43-0390

入園前のお子さんとパパ、ママ、祖父母のみなさまの子育てを応援します！

行事名	とき	対象	ところ	内容
乳幼児相談	随時(開所時間内)	未就園児	子育て支援センター	お電話などお気軽にご相談ください。
誕生会	随時(開所時間内)	未就園児	子育て支援センター	個別にプレゼントをお渡しします。
乳幼児学級	新型コロナウイルス感染症の感染状況を踏まえ、みなさまが安心・安全に参加していただくことが困難であると判断し、今年度の乳幼児学級を中止とさせていただきます。 みなさまのご理解ご協力をお願いいたします。 令和4年度からのご参加をお待ちしています。 ○お問い合わせ 八百津町教育委員会 ☎43-0390(内線2515) 担当:生涯学習係			

※各保育園で行われる子育て支援学級、園庭開放は中止とさせていただきます。

※掲載の行事は、新型コロナウイルス感染状況によって開催できない場合があります。

子育てあれこれ!



子どものために あなたにできること

子どもの話を真剣に聞くだけで、
「あなたは大切な存在なんだよ」
と伝えることができます。

その時大切なことは、相手の話している時間より、自分の話している時間の方が長くないようにすること。

そして、いいとか悪いとか評価を挟まずに、
「そうなの」「へー」「それで」「そうだったの」
と丸ごと聞いてあげればいいのです。

明橋 大二著「みんな輝ける子に」より

お知らせ 子育て支援センターより

ゆうゆう広場を
より安心してご利用いただくために…
「抗ウイルス・抗菌加工」を実施しました!

今後も新型コロナウイルス感染症の感染防止に努めていきます。

現在、ゆうゆう広場は利用人数・時間の制限や、行事・サークル・サロンを中止していますが、色々な手作りおもちゃをご用意しています。遊びに来てくださいね。

※電話予約や「まん延防止等重点措置」「緊急事態宣言」などで休館となった場合の電話相談受付は、下記へご連絡ください。

(福祉センター内)
子育て支援センター「ゆうゆう広場」
☎43-2111(内線2582)

保健 センター だより

11月の
予定

八百津町保健センター
☎43-2111
(内線2561・2562)



乳幼児健診	とき	対象
1歳6ヶ月児健診	診察日 11月4日(木)	令和2年3月～4月生
3歳児健診		平成30年9月～10月生

☆対象の方には、個別にお知らせします。ご確認ください。

子宮頸がん・乳がん検診は 受けられましたか

子宮頸がん・乳がん検診の医療機関の受診期間は12月末までです。

ご希望の方は、お早めに直接医療機関へお申し込みください。

なお、受付期間は医療機関によって異なりますので各医療機関へお問い合わせください。

検診票がお手元ない場合は、受診前に保健センターへご連絡ください。

11月10日(水)から16日(火)は アルコール関連問題啓発週間

不適切な飲酒は、急性アルコール中毒や依存症だけでなく、がん、生活習慣病、臓器障害の原因にもなり、うつや自殺にも繋がるリスクがあります。

○不適切な飲酒による健康障害

過度の飲酒や未成年、妊婦の飲酒

○関連して発生する問題

飲酒運転、暴力、自殺など

○社会問題

理解を深め、あなた自身や身近な人について考えてみてください。

感染防止対策を実施します

- 人と人との距離確保
- マスク着用
- 手洗い励行
- 定期的な換気、清掃・消毒
- 実施時間の短縮・利用人数の制限
- スタッフの体調管理とともに、利用者の方にも利用当日の体温測定などご協力をお願いします。

保健センターに来所される際は、上記の感染防止対策にご協力をお願いします。また発熱や普段と違う症状があった場合は、来所をご遠慮ください。

今後の状況などによって、事業が中止または延期となる場合があります。みなさまのご理解をお願いします。

母子手帳交付

※感染症対策のため、
事前予約をお願いします。

- ところ 保健センター
- 持ち物 妊娠届出書
マイナンバーカード(身分証)



乳幼児相談

○とき 11月16日(火) 午前9時30分から

○ところ 福祉センター2階

○対象 八百津町にお住まいの乳幼児

☆お子様に関するご相談に、保健師・管理栄養士がお答えします!お気軽にお越しください。

いつでも相談できます!みのかも定住自立圏事業

みのかも健康ほっとライン
24時間365日対応 通話料無料

☎0120-238-007

体の健康や子育てなどについて気軽に相談できるよう、医師・保健師・看護師などによる24時間体制の「みのかも健康ほっとライン」で電話相談を行っています。健康・医療に関することや、育児、認知症、介護などの相談を受け付けていますのでお気軽にご相談ください。

●どんな相談が受けられる?

健康相談・医療相談・育児相談
介護相談・認知症相談
医療機関情報などの提供



(いい看取り・看取られ)

11月30日は人生会議の日

～自らが望む、人生の最終段階の医療・ケアについて話し合ってみませんか～

加茂地域包括ケアネットワーク推進協議会(通称:かも丸ネット)では、美濃加茂市、加茂郡内の医療・介護・福祉に係わる専門職が連携を深め、住民の方々が安心して住み慣れた地域で生活できるよう、活動しています。

命の危険が迫った状態になると約70%の方が、医療やケアなどを自分で決めることができなくなると言われています。

もしものときのために、あなたが望む医療やケアについて前もって考え、自分の関係する人と繰り返し話し合い、共有する取り組みのことを、「人生会議(ACP:アドバンス・ケア・プランニング)」と呼びます。

年齢は関係ありません。あなたも身近な人と人生会議をしてみませんか？

加茂地域の各地域包括支援センターでは、携帯用意思表示カード「わたしのきもち」を配布しています。

ぜひ、人生会議のきっかけにご活用ください。



令和3年度 かも丸ネット 「地域住民向け在宅医療啓発映画会」 オンライン上映会のお知らせ

若手医師が、悩みながらも懸命に在宅医療という高齢化社会の大きな課題に取り組んでいく感動の物語です。

笑って泣けて、人生に前向きになれる、心温まる感動作をぜひご覧ください。
パソコンやスマートフォンなどで簡単にご視聴いただけます。(事前申し込みが必要となります。)

【上映作品】『ピア～まちをつなぐもの～』

【日 時】 令和3年11月19日(金)～11月25日(木)
期間中は何度でもご視聴いただけます。

【開催方法】 オンライン上映方式につき、パソコンやスマートフォン・タブレットなどでご視聴いただけます。
ただし、1台で1人ずつの個別鑑賞が前提です。
複数人での視聴や、プロジェクターに写し出して観ることは不可とします。

【対 象】 加茂地域の一般住民(在住、在勤、在学)、
医療・介護・保健・福祉関係者など

【定 員】 150名

【参加費】 無料(視聴に必要な通信費については自己負担)

【申込方法】 令和3年11月15日(月)までに、以下のURL
または右記の2次元コードより申し込みを行なってください。
URL：<https://www.city.minokamo.gifu.jp/form/zaitakuiryo/>
参加用URLは、11月19日(金)12:00より送付します。



【主 催】 加茂地域包括ケアネットワーク推進協議会(かも丸ネット)
問い合わせ先 美濃加茂市高齢福祉課 ☎0574-25-2111(内線502)

9月7日(火)



思わず笑顔になる
まちの話題を
みなさまに
お届けします

世界チャンピオンから オンラインで一輪車指導

潮見小学校で、一輪車の世界チャンピオン佐藤彩香さんを講師に、演技の学習会が行われました。オンラインで神奈川県のアスタジオと体育館をつなぎ、より美しい演技にするためのコツをたくさん教えていただきました。「とてもきれいな動きになったよ!」という佐藤さんの言葉に、子どもたちは目を輝かせ、「運動会で演技を成功させることができそうです」と話しました。



9月8日(水)

イスラエル オリンピック委員会から 感謝状が届きました



町では、東京2020大会のホストタウンであるイスラエル国を応援するため、ポスターや動画などで、たくさんの方のエルを選手団に発信してきました。オリンピック委員会から感謝状をいただきましたので、紹介します。

感謝状(抜粋)

「イスラエル選手団への成功を祈るとても感動的な映像をお送りいただき、チームを応援して下さったこと、私どもすべての関係者を代表して、心よりお礼申し上げます。

この映像が私たちの支えとなったことは間違いありません。実際に、金メダル2個、銅メダル2個という素晴らしい結果につながりました。」

9月21日(火)

「命のビザで 旅した子どもたち」 本をご寄贈いただきました



カナダ在住のフリージャーナリスト、高橋文さんが8月に発行された児童書「命のビザで旅した子どもたち」暗やみから光さすほうへ(岐阜新聞社刊)を中央公民館図書室へご寄贈いただきました。ビザを受けた7人の生存者の子どもの時代を主人公に、日本を通過し旅した体験を伝えていきます。

「日本の人々に私の話を伝えてほしい」という生存者の想いを受けて、高橋さんからご寄贈いただきました。

いただいた本は、中央公民館図書室で読むことができます。八百津町の子どもたちはもちろん、大人にも読んでいただきたい一冊です。



写真左:岐阜新聞社
桐山圭司常務取締役

9月22日(水)

米寿をお祝い 町長から寿詞を授与

88歳をお祝いする米寿。八百津町には、昭和8年度にお生まれの、今年度米寿を迎える方が98名いらっしゃいます。代表として、岩井恒雄さん(北山:写真右)と林香智代さん(玉井:写真左)に、町長から寿詞の授与が行われました。

岩井さんは、「健康に気を付けて、白寿まで頑張っていきたい!」林さんは、「これからも前向きで、みんなで頑張っていきたい」とお話されました。

米寿を迎えられるみなさま、おめでとうございます!



祝 全国大会出場

～活躍するまちの選手たち～

卓球

・林清一郎さん
・2021年度
全日本卓球選手権大会
マスターズの部(10月8日から10日)
種目 男子フイフティ(50歳以上)

・林 真白さん(桜丘高等学校3年生)
・令和2年度
第48回全国高等学校選抜卓球大会
種目 女子対抗戦
結果 準優勝
・令和3年度
全国高等学校総合体育大会卓球競技大会
種目 女子ダブルス・女子学校対抗
結果 女子ダブルス ベスト32
女子学校対抗 ベスト8

サッカー

・榊井 諒さん
・第28回
全国クラブチームサッカー選手権大会
(10月23日から26日)

ボート

・林 信吉さん(美濃加茂高等学校3年生)
・令和3年度
全国高等学校総合体育大会
ボート競技大会
・第69回
全日本高等学校選手権競漕大会
種目 シングルスカル
結果 6位入賞

八百津せんべいを寄贈していただきました

(株)の丸製菓(稲垣伸作社長)から、町老人クラブ連合会(後藤一夫会長)へ、敬老の集いの際にと、千袋の八百津せんべいを寄贈していただきました。ありがとうございました。



結婚しました

純矢 純花 さん
純矢 純花 さん
届出日 9月1日
「幸せになります!!」



こんにちは 赤ちゃん



ゆめ 悠愛 ちゃん
8月31日生まれ
保護者:小島 準己さん 瑞貴さん(中野)

ことの 琴禾 ちゃん
9月21日生まれ
保護者:岩井 紀明さん (中野)
「笑顔いっぱい元気になってね」
父ちゃん 母ちゃんより



納期のお知らせ

- | | |
|--------------------|--------------------|
| ●11月1日 納期限● | ●11月30日 納期限● |
| 町県民税.....3期分 | 固定資産税.....3期分 |
| 国民健康保険税.....4期分 | 国民健康保険税.....5期分 |
| 介護保険料.....4期分 | 介護保険料.....5期分 |
| 後期高齢者医療保険料.....4期分 | 後期高齢者医療保険料.....5期分 |
| 保育料・副食費.....10月分 | 保育料・副食費.....11月分 |
| 児童クラブ利用料.....10月分 | 児童クラブ利用料.....11月分 |
| 水道料.....10月分 | 水道料.....11月分 |
| 住宅使用料.....10月分 | 住宅使用料.....11月分 |

※口座振替をご利用の方は残高を確認ください。

令和3年10月1日現在の人口

	人口	男性	女性	世帯数
総人口	10,508人	5,115人	5,393人	4,312世帯
(日本人)	10,362人	5,063人	5,299人	4,243世帯
(外国人)	146人	52人	94人	69世帯

※混合世帯は日本人世帯に含まれます。

シルバー人材センター実績報告

8月	件数	68件
就労人員	656人(実67人)	
就労時間	2,672.25時間	
受託金額	3,236,881円	

シルバー人材センター ☎43-5567



わくわく体験館からのお知らせ



吹きガラスでつくる鏡餅

吹きガラスで白色や透明な鏡餅を制作します。ミカンはついていません。好評につき、追加開催です!

- とき
12月18日(土)
- 時間
午前10時30分から
午後 2時30分から
- 定員
6名(先着順)
- 参加費
3,500円
(材料費・消費税込)
- 申込締切
11月14日(日)



鍛造講座

(ランプまたは花器の制作)
吹きガラスでランプまたは花器を、鉄を叩いて曲げてベースを制作します。
※ 9月に開催を予定していましたが、12月に変更となりました。

- とき
12月4日(土)、5日(日)
- 時間
Aコース
午前9時から午後2時30分
Bコース
午前10時30分から午後4時
- 参加費
花器 12,000円
ランプ 14,000円
(材料費・消費税込)
- 申込締切
11月5日(金)

吹きガラス基礎講座

高温で溶けたガラスを、自分好みの形に仕上げていきます。講師が丁寧にご指導しますので、初心者の方も安心してご参加いただけます。

- とき
希望の日時で
全6回の講座
- 対象
大人
- 参加費
18,000円
(材料費・消費税込)
- 申込
随時受け付けています。



詳しくは、わくわく体験館まで
お問い合わせください。
☎65-1515

広報やおつでは 広告掲載事業者を募集しています。

詳細は、町ホームページをご覧ください。
下記までお問い合わせください。

総務課 広報行政係
☎43-2111(内線2216)

有料広告

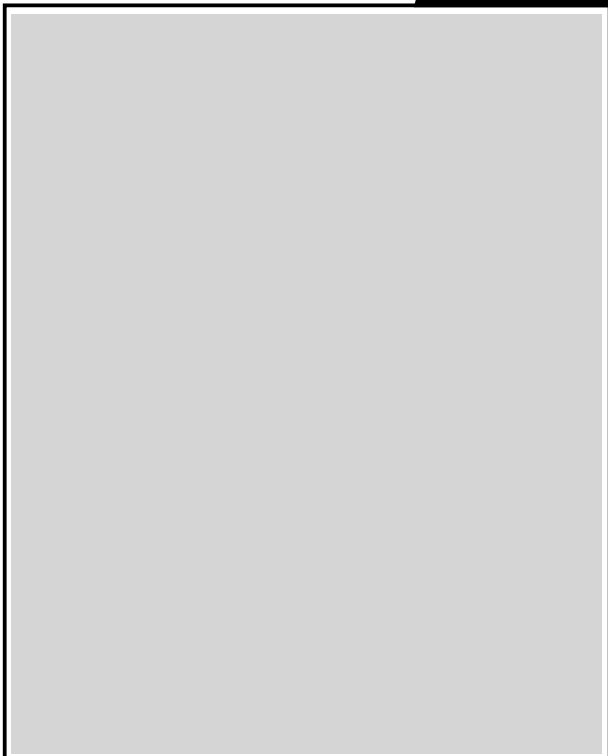

11月 加茂休日急患診療所



【病医院】 受付時間: 午前9時から午後4時30分

- 3日(水) 小林クリニック ☎25-8077
- 7日(日) 日江井外科 ☎25-2624
- 14日(日) 木沢記念病院 ☎25-2181
- 21日(日) 太田メディカルクリニック ☎26-2220
- 23日(火) 林クリニック ☎28-8899
- 28日(日) カブチ山田クリニック ☎46-0035

【歯科】 受付時間: 午前9時から午後1時

- 3日(水) 酒向歯科医院 ☎25-2719
- 7日(日) あじさい歯科医院 ☎24-1881
- 14日(日) まるも歯科医院 ☎25-8148
- 21日(日) やまて歯科 ☎28-7010
- 23日(火) 高木歯科医院 ☎25-2464
- 28日(日) 井村歯科医院(川辺町) ☎53-5715

※事前に電話連絡してから受診してください。
※新型コロナウイルス感染が疑われる場合は、
可茂保健所(☎25-3111 内線:358)にご相談ください。

11月・12月のごみ収集日

■お問い合わせ 役場1階 水道環境課 環境衛生係
☎43-2111 (内線2126)



可燃ごみ	全地区 (当日午前5時から午前8時までに可燃ごみ集積所へ出してください)	毎週 火曜日・金曜日
------	--------------------------------------	------------

不燃ガラス類 資源ビン類 粗大ごみ	A地区 (不燃ごみ集積所)	11月29日(月)
	B地区 (不燃ごみ集積所)	11月30日(火)

不燃金物類 資源カン類 粗大ごみ	A地区 (不燃ごみ集積所)	12月27日(月)
	B地区 (不燃ごみ集積所)	12月28日(火)

※午前8時までに不燃ごみ集積所へ出してください。

※蛍光管(LED含む)・水銀式体温計・乾電池(ボタン電池除く)・小型充電式電池、
小型家電(15cm×31cmまで)は、役場本庁・役場各出張所の回収ボックスへ出してください。

※電球や蛍光管のグローランプは不燃ガラス類または不燃金物類として出してください。
蛍光灯回収ボックスでは回収できません。

A地区=八百津(下記の八百津地区以外)・錦織・和知・伊岐津志
B地区=杣沢・口杣沢・丸山・赤薙・北山・白橋・五宝平・久田見・福地・潮南

ペットボトル 食品トレイ 発泡スチロール	B&G体育館 北側・各出張所	12月5日(日) 午前8時~11時
古着回収(福地・ 潮南出張所除く)		

※ペットボトルは洗淨して、ラベルとキャップを取って出してください。(ラベルとふたは可燃ごみまたは
その他プラです)
※発泡スチロール製の箱は宛名ラベルなどのシールをはがしてください。
※古着類は、ぬれたもの、油などが付着して汚れたもの、布団、電気毛布、じゅうたん、はき物、ぬいぐるみなど、衣類以外のものは収集しません。

その他プラ 	各自治会の 不燃ごみ集積所	11月14日(日)
		11月28日(日)
		12月12日(日)
		12月26日(日)

※プラマークと呼ばれるリサイクルマークが表示された容器包装プラスチックが収集の対象です。
※汚れがひどいものは可燃ごみへ出してください。
※ペットボトルおよび食品トレイ・発泡スチロールは別に分別収集を行っていますので、その他プラでは回収しません。

がれき類	久田見処分場	毎月第1・第3日曜日 午後1時から4時
	錦織処分場	毎月第2・第4日曜日 午前9時から正午 午後1時から4時

※土砂や岩石、また業者が行った工事で発生した
がれき類は処分できません。
※300kg以上のがれき類を処分しようとするときは事前に申請してください。(有料)

ルールを守ってごみ出しを!

- 分別ルールを守りましょう。
○ごみは種類ごとに正しく分別し、指定ごみ袋に入れて指定の集積所に出してください。
○ごみ袋には、自治会名・氏名を書いてください。
○資源ごみを出すときは、きれいに洗って出してください。
- 違法な不用品回収業者にご注意を!
○廃棄物の収集・運搬には許可が必要です。
無許可業者の不適切な処理や不法投棄が問題になっています。安易に回収依頼をしないでください。

お知らせ

【事業者の方へ】 令和4年4月より事業系ごみの処理費用が変わります

可茂衛生施設利用組合では、食品ロスの削減やリサイクルを推進するとともに、ごみ処理における受益者負担の見直しを行うため、令和4年4月より事業系ごみの処理費用が変わります。(指定袋の価格は変わりません)

※10キログラムあたり

現行	指定袋入り…80円	指定袋なし…110円
----	-----------	------------

改定額	指定袋入り…240円	指定袋なし…270円
-----	------------	------------

※各家庭から出る生活系ごみ用のごみ袋の価格は変わりません。

※指定袋の価格
指定袋入り…240円
指定袋なし…270円
※指定袋の価格
指定袋入り…80円
指定袋なし…110円
※指定袋の価格
指定袋入り…240円
指定袋なし…270円
※指定袋の価格
指定袋入り…80円
指定袋なし…110円



点字版・音声版をご希望の方は、県庁広報課へご連絡ください
音声版には、CD(デジター編集)での提供と音声用のテキストデータの配信もあります

●県の人口
1,964,203人 (1,224人減)
※令和3年8月1日現在 ※()内は前月との比較

ぎふチャン(8ch) データ放送で
「岐阜県からのお知らせ」も
配信中!

▶ 県政広報テレビ番組
「ぎふ県政ほっとライン」
f 「清流の国ぎふ
岐阜県ミナモトより」

d ボタンを押して
地元情報をゲット!



🎯 今月のピックアップ情報

モリノス

森林総合教育センター「morinos」がオープンして1年を迎えました



県立森林文化アカデミー内にある森林総合教育センター「morinos」がオープンして1年を迎えました。morinosは森と人をつなぎ、森と暮らす楽しさと森林文化の豊かさを次の世代に伝えることを目的にした施設です。大人も子どもも森を楽しめるさまざまなプログラムのほか、「木工体験」「たき火の体験」「穴掘り・どろん



自由につくれる木工体験



たき火の体験



小学校の森林体験

ご遊び]などを楽しめるひろばがあります。小学校などの教育機関を対象とした森林体験も実施しています。最新情報はmorinosウェブサイトをご確認ください。

- ◆ ところ/美濃市曾代88(森林文化アカデミー内)
- ◆ 開館時間/10:00~16:00
- ◆ 休館日/火・水曜日(祝日の場合は翌平日)、12月29日~1月3日
- ◆ 料金/無料
※事前予約が必要なイベントやプログラム(一部有料)があります
- ◆ 問/森林総合教育センター「morinos」 ☎0575(35)3883

ウェブサイト
▶ にアクセス
してみよう!

📦 情報ボックス



県広報は県公式ウェブサイト、広報紙ポータルサイト「マイ広報紙」・「岐阜イーブックス」、広報紙アプリ「マチイロ」でも公開中!
※掲載している二次元コードは、スマートフォンの機種やアプリなどによって、読み込めない場合があります

アイコン
説明



催し



募集



資格・研修



その他

LINEでひとり親に役立つ情報を発信しています!

県ひとり親家庭等就業・自立支援センターでは、LINEで就業や生活に役立つ情報を発信しています。LINEの「友だち追加」から右の二次元コードをスキャンするか、ID検索(@196kqtla)をしてぜひ友だち登録をお願いします。



- 問/県ひとり親家庭等就業・自立支援センター ☎058(268)2569

岐阜大学連携企画展「恐竜の復元模型展」を開催します

県博物館は、岐阜大学と連携して「恐竜の復元模型展」を開催します。

- とき/10月29日(金)~12月24日(金)
- 開館時間は岐阜大学図書館の利用案内に準じます。日曜日、祝日および振替休日は休館。料金無料
- ところ/岐阜大学図書館(岐阜市)
- 問/県博物館 ☎0575(28)3111

岐阜県博物館

検索

2022年版「岐阜県民手帳」販売中です

表紙に美濃手すき和紙を使用した岐阜県の役立つデータ満載のスケジュール手帳です。4種類の中からお買い求めください。

- 販売場所/県内書店、ホームセンター、Amazonなど※1冊750円(税込)
- 監修/県庁統計課
- 問/株式会社太洋社 ☎058(324)2111

岐阜県民手帳

検索

笠松けいば 11月開催日程のお知らせ

- 第5回開催/霜月シリーズ11月8日(月)、10日(水)~12日(金)
- 第6回開催/笠松グランプリ(SPI)シリーズ11月23日(火・祝)~26日(金)
- 11月24日(水)は地方全国交流競走「第17回笠松グランプリ(SPI)」開催
- 場外発売所/シアター恵那(恵那市)
- 映像配信/インターネットライブ配信中
- 問/県地方競馬組合 ☎058(387)9079

笠松けいば

検索

11月は児童虐待防止推進月間です

保護者の怒鳴り声や子どもの泣き声が聞こえたら、それは児童虐待かもしれません。「虐待かも」と思ったらすぐにお電話ください。通報に関する秘密は守られます。

- 通告・相談窓口/虐待対応ダイヤル☎189 相談専用ダイヤル☎0120(189)783 (いずれも通話料無料)
- 子ども相談センター、最寄りの警察署・交番・駐在所
- 担当課/県庁子ども家庭課、県警少年課

新型コロナウイルス感染症 ワクチン接種について

新型コロナワクチンの発症予防効果は高く、約95%の発症予防効果が認められています。ワクチン接種はご自身のためだけでなく、医療機関の負担を減らすための重要な手段となります。厚生労働省の「コロナワクチンナビ」で、お近くの接種会場を検索できますので、予約時にぜひご利用ください。

【お知らせ】…… 新型コロナウイルス感染症の拡大防止のため、イベント等の中止または変更になる場合があります。

この情報は令和3年9月17日現在のものです。

県庁広報課 ☎058(272)1111(代) FAX058(278)2506

スマホやタブレットで
広報紙が読める >>>



広報紙をPC・スマホで
@マイ広報紙



電子書籍ポータルサイト
@岐阜イーブックス



マチを好きになるアプリ
@マチイロ



「マユハケオモト」
村上 好和(谷)

写真協力 社会教育視聴覚協議会

ふるさと歳時記



視聴覚 会員募集中です。

「秋模様」
大島 誠(和・中組)

夕暮れ時の運転に注意！

みんなで守って 事故ゼロに！



歩行者も交通ルールを守ろう！

交差点では、信号を守るとともに横断歩道でも走行車両がないことを確認してからわたしましょう。

横断歩道以外の横断や道路をななめに横断しないなど、自らルールを守りましょう。



夕暮れ時は早めのライト点灯

10月は午後4時半ころ
11・12月は午後4時ころ
からライトを点灯しましょう。



横断歩道は歩行者優先

運転者には横断歩道手前での減速義務や停止義務があります。

自転車にも交通ルールがあります

- ①自転車は車道が原則、歩道は例外
- ②車道は左側を通行する
- ③歩道は歩行者優先、車道よりを徐行する
- ④安全ルールを守る
- ⑤子どもはヘルメットを着用する

「飲酒運転を絶対にしない、させない」 「あおり運転」はやめましょう

飲酒運転やあおり運転は、悪質で危険な行為です。運転するときは、「思いやり・ゆずり合い」の気持ちを持った運転を心がけましょう。

すぐメール802にご登録ください

メールやLINEなどで町の情報を発信しています。ぜひご登録ください。

メール
(ガラケー)



メール
(スマホ)



LINE

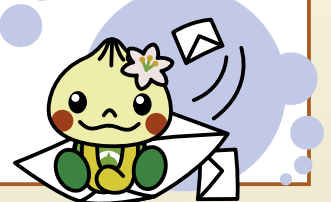

八百津町役場

〒505-0392 岐阜県加茂郡八百津町八百津3903-2

☎0574-43-2111 FAX0574-43-0969 メール yaotsu@town.yaotsu.lg.jp

令和3年10月19日発行

ホームページ <http://www.town.yaotsu.lg.jp>



環境に優しい植物インキと再生紙を使用しています